

2do Proceso Fiscalización 2014

EMPRESAS PÚBLICAS



Normativa Aplicable Empresas Públicas

**Artículo
Décimo
Ley 20.285**



**Instrucción
General
N°5**
(22-Ene-2010)

“Empresas públicas creadas por ley y empresas del Estado y sociedades en que éste tenga participación accionaria superior al 50% o mayoría en el directorio”

(Art.2° Ley 20.285)

Materias y Ponderadores

1.3	Estados Financieros y Memorias Anuales	20,00%
1.2	Estructura Orgánica, Organización Interna, y las funciones y competencias de cada una de sus unidades u órganos internos.	17,50%
1.5	La composición de sus directorios y la individualización de los responsables de la gestión y administración de la empresa	17,50%
1.7	Toda remuneración percibida en el año por cada Director, Presidente Ejecutivo o Vicepresidente Ejecutivo y Gerentes responsables de la dirección y administración superior de la empresa, incluso aquéllas que provengan de funciones o empleos distintos del ejercicio de su cargo que le hayan sido conferidos por la empresa, o por concepto de gastos de representación, viáticos, regalías y, en general, todo otro estipendio.	12,5%
1.4	Filiales o coligadas y todas las entidades en que tengan participación, representación e intervención, cualquiera sea su naturaleza y el fundamento normativo que la justifica.	10,0%
G	Banner visible, de acceso expedito, operativo y actualizado.	10,00%
1.6	Información consolidada del personal y la remuneración total percibida por el personal de la empresa, de forma global y consolidada.	7,50%
1.1	Marco Normativo	5,00%

RESULTADOS 1er PROCESO FISCALIZACIÓN

MARZO 2014

78,52%

Puntaje Promedio
(30 Empresas Fiscalizadas)

Empresas Públicas

77,85%

Puntaje Promedio
(20 Empresas Fiscalizadas)

Sociedades

79,86%

Puntaje Promedio
(10 Sociedades Fiscalizadas)

“Cabe hacer presente que, en lo pertinente a la obligación prevista en el literal h) del artículo décimo de la ley N° 20.285 y en el numeral 1.7 de la Instrucción General N° 5, por esta vez, sólo se ha considerado la evaluación de la información correspondiente a cada Director, Presidente Ejecutivo, Vicepresidente Ejecutivo y Gerentes Generales de la empresa. Lo anterior, por cuanto el alcance de la expresión “Gerentes responsables de la dirección y administración superior de la empresa” prevista en la ley citada y la indicada instrucción general N° 5, será determinado mediante una actualización de la referida instrucción general, en su oportunidad.”

4 País **▶▶ TVN es una de las empresas que están al debe en materia de transparencia.** FOTO: ARCHIVO

LATERCERA Sábado 22 de marzo de 2014

El 53,8% de empresas públicas no cumple con la transparencia en remuneraciones

▶ El Consejo para la Transparencia fiscalizó a empresas estatales y sociedades este mes. ▶ En transparencia activa lograron un puntaje de 78,52%, que sorprendió por lo bajo.



Fumela Fierro E.

ENTREVISTA JORGE JARAQUEMADA

Todos están en la mira del Consejo para la Transparencia (CPLT). Y esta vez, el turno fue de las empresas públicas. Entre el 5 y el 7 de marzo de este año, la entidad fiscalizó a 30 instituciones: 20 fueron firmas estatales y 10 sociedades en las cuales el Fisco mantiene una participación mayor a 50%. La entidad evaluó la existencia y operatividad de todas las materias exigidas por la Ley de Transparencia, contenidas en el artículo 7, que detalla la información que debe estar disponible para el público en los sitios electrónicos actualizados a lo menos una vez al mes, como marco normativo, estructura orgánica, estados

Correos de Chile, Cotrisa, Ferrocarriles del Estado, Empresa Portuaria de Valparaíso y la Empresa Nacional del Carbón S.A. En el último lugar de la tabla figuran, de menor a mayor cumplimiento: Empresa Portuaria de Chacabuco, Sasipa, Televisión Nacional, Sociedad Agrícola Sacory y Fábricas y Maestranzas del Ejército.

Salarios
El ítem correspondiente a Remuneraciones de directores, presidentes o vicepresidentes ejecutivos es el que obtiene el menor grado de cumplimiento. El 53,8% publica información desactualizada (con fecha de 2012), mientras que un 46,1% lo hace con información al día. Frente a este incumplimiento

PUNTAJES PROMEDIO DE CUMPLIMIENTO

Permutas	
Composición del directorio y responsables de la gestión	100%
Estados financieros y memorias anuales	94,67%
Aspectos generales	90,83%
Filiales o coligadas y todas las entidades (participación, representación e intervención)	81,67%
Marco normativo aplicable	79,59%
Estructura orgánica y funciones de cada unidad	64,84%
Información consolidada del personal	50,93%
Remuneración: directores, presidente o vicepresidente ejecutivo	42,17%
FUENTE: CPLT	LA TERCERA

TRES CASOS

TVN
Información de remuneraciones desactualizada, al igual que la información consolidada del personal. No detalla las funciones de sus unidades.

E. Portuaria Chacabuco
No detalla las funciones de sus unidades, no indica el RUT, fecha de inicio, de término, ni link que justifique convenios con empresas filiales.

Sasipa
No describe funciones y competencias asignadas a cada unidad. Tampoco tiene actualizadas las remuneraciones.

El 24% de los chilenos cree que no existen empresas transparentes en Chile - LaSegunda.com

emil El Mercado Las Últimas La Segunda SoyChile Avisos Económicos La Segunda Legales Noticias

La Segunda online

Lunes, 19 de noviembre de 2012

INICIO ACTUALIDAD POLÍTICA **ECONOMÍA** ESPECTÁCULOS DEPORTES AVENTURA EN VITRINA BUENA VIDA CONTACTO

BLOGS REDACCIÓN THINK TANKS DEBATE DE IDEAS SOLIDARIDAD S.A. CINE DEPORTES

ECONOMÍA

El 24% de los chilenos cree que no existen empresas transparentes en Chile

Según el estudio Chiloscopio de Transparencia Empresarial, el 47% de los encuestados asocia al concepto de "transparencia" con el cumplimiento de lo que se promete como producto o servicio.

Por Rosi Riem Esco, Eco. viernes, 16 de noviembre de 2012

MÁS NOTICIAS

GM, Volkswagen y Toyota lideraron en producción mundial de automóviles durante 2011

Justicia ordena intervenir casa de Molina y Sweet, y hacer peligrar venta a Sara Chile

SANTIAGO - Según el estudio "Chiloscopio de Transparencia Empresarial", realizado por Visión Humana y presentado por la Facultad de Comunicaciones de la Universidad del Desarrollo, el 24% de los encuestados mencionó la opción "ninguna" a la hora de ser consultado por cuál es la empresa chilena más transparente.

+ LEÍDAS

1 Red de explotación infantil: Por la tarde continúa presentación de escuchas telefónicas; de día, despierta a conductores evadidos.

El Morrocotudo

Un Diario Ciudadano de mivoz

Inicio Local Cultura Deporte Economía Política Tecnología Editorial Contáctenos

Lunes, 21 de abril de 2014

NO TODO ESTABA COCINADO...

Escríbelo tú, que nadie te lo cuente

Sociedad » Local

Empresa pública de Arica entre las 10 con mejor cumplimiento en transparencia

Por primera vez, el Consejo para la Transparencia evaluó el desempeño de treinta empresas públicas y/o con participación mayoritaria del Estado en materia de transparencia. Se revisó la disponibilidad de información relevante en sus sitios web.

Por El Morrocotudo
502 Lecturas

26 de Marzo, 2014 13:03

Comentar

El Consejo para la Transparencia realizó en marzo su primera fiscalización de transparencia activa en empresas públicas, donde la Empresa Portuaria de Arica alcanzó el octavo lugar, con el 84,38% en cumplimiento, superando el promedio nacional que alcanzó el 78,52%.

El proceso, efectuado mediante la revisión de sus sitios electrónicos entre el 5 y 7 de este mes, contempló a 30 entidades, veinte de las cuales corresponden a empresas públicas y las diez restantes son sociedades en las cuales el Estado tiene una participación mayor al 50%.



Noticias Relacionadas

- 96,23% de cumplimiento en Transparencia Activa alcanzan los organismos públicos, según fiscalización del CPLT
- Intendencia regional dentro de las peores evaluadas en el ranking de transparencia
- Hospital Juan Noé destaca entre los mejores en desempeño para acceso a la información pública
- Municipios de Camarones, General Lagos y Putre sacan nota roja en índice de Transparencia
- UTA: La mejor evaluada a nivel nacional por el Consejo

Fiscalización 2014_Noviembre 2014

Información fiscalizada

Octubre 2014 (Información publicada en la actualización de Noviembre 2014)

❖ Es la Segunda Fiscalización a Empresas Públicas.

Período fiscalización:

18-11-2014 al 21-11-2014

Universo

30 Empresas Públicas:

- 20 Empresas Públicas creadas por ley
- 10 Sociedades del estado

Alcance de la fiscalización

Ítems Evaluados

G- 7

Aspectos Obligatorios

70

*Buenas Prácticas

11

*Usabilidad

22

*Se evalúan pero no tienen incidencia en el puntaje

7

RESULTADOS 2do PROCESO FISCALIZACIÓN

MARZO 2014

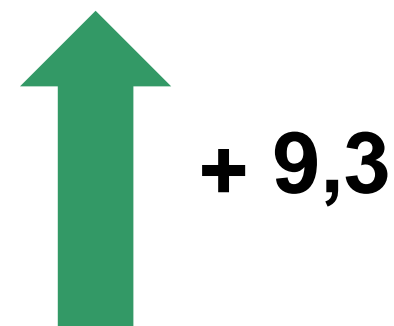

Empresas Públicas	Sociedades
88,80%	86,00%
Puntaje Promedio (20 Empresas)	Puntaje Promedio (10 Sociedades)
77,85% 1era Evaluación	79,86% 1era Evaluación

Puntaje por materia

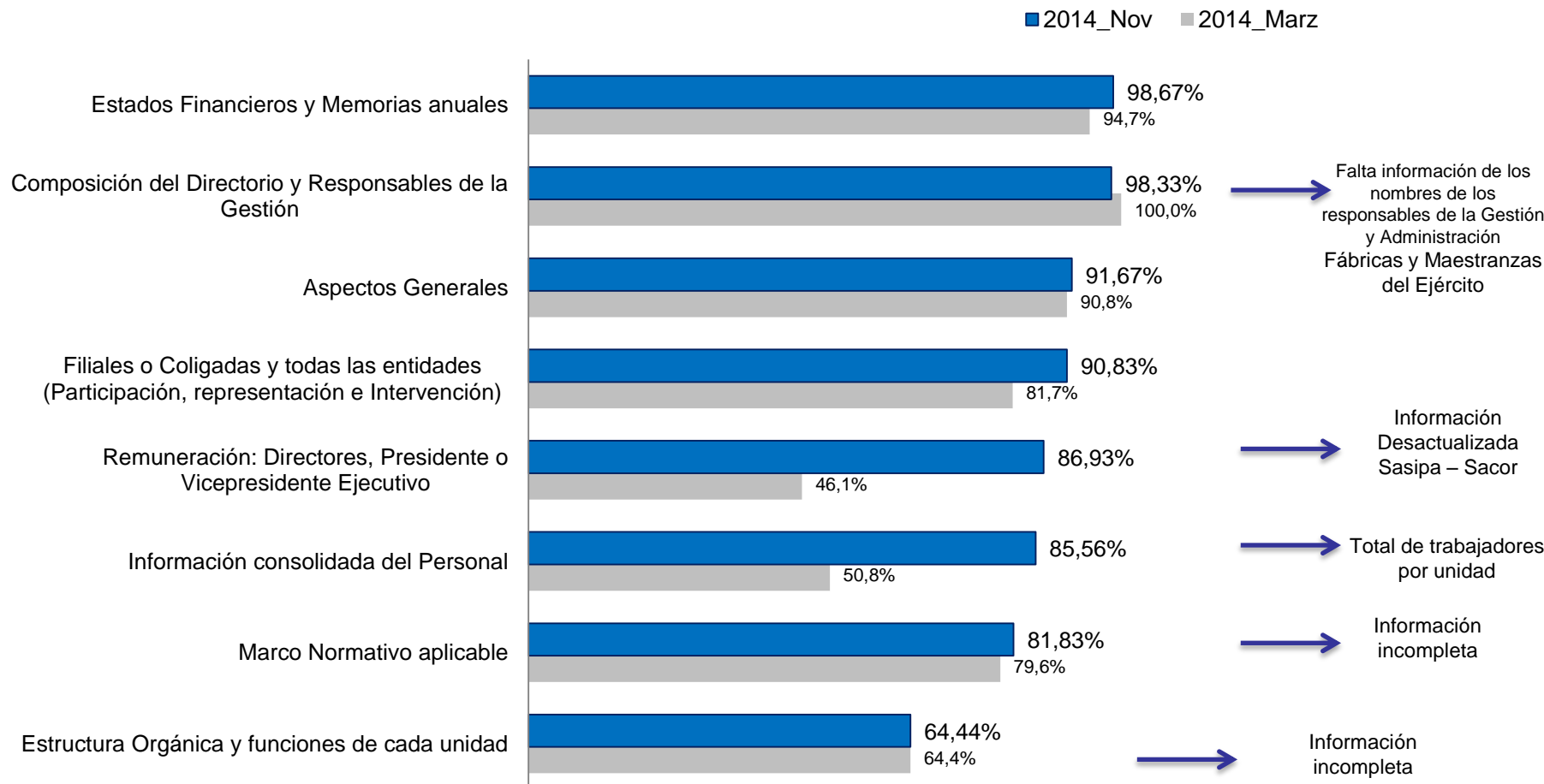

Remuneración Bruta percibida por todos los trabajadores

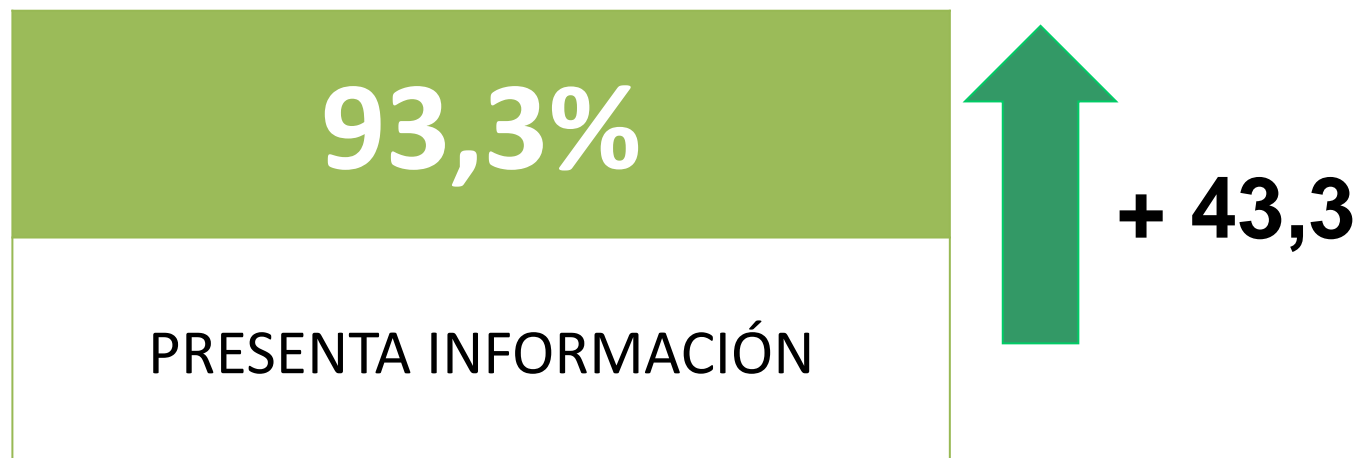

N°	INSTITUCION	TIPO EMPRESA	PUNTAJE 2014_Marz	PUNTAJE 2014_Nov	VARIACIÓN
1	EMPRESA PORTUARIA TALCAHUANO SAN VICENTE	Empresa creada por Ley	80,0%	100,0%	20,0%
2	ZOFRI S.A.	Sociedades	79,7%	100,0%	20,3%
3	EMPRESA NACIONAL DE AERONÁUTICA DE CHILE	Empresa creada por Ley	74,2%	100,0%	25,8%
4	EMPRESA DE CORREOS DE CHILE	Empresa creada por Ley	96,3%	98,1%	1,9%
5	EMPRESA PORTUARIA PUERTO MONTT	Empresa creada por Ley	79,7%	97,2%	17,5%
6	BANCO DEL ESTADO DE CHILE	Empresa creada por Ley	80,5%	96,5%	16,0%
7	COMERCIALIZADORA DE TRIGO S.A. (COTRISA)	Sociedades	94,2%	94,2%	0,0%
8	EMPRESA NACIONAL DEL PETROLEO (ENAP)	Empresa creada por Ley	72,9%	93,7%	20,8%
9	EMPRESA CONCESIONARIA DE SERVICIOS SANITARIOS (ECONSSA)	Sociedades	75,4%	91,5%	16,1%
10	EMPRESA PORTUARIA CHACABUCO	Empresa creada por Ley	58,0%	91,0%	33,0%
11	METRO S.A.	Sociedades	79,1%	90,6%	11,5%
12	ASTILLEROS Y MAESTRANZAS DE LA ARMADA	Empresa creada por Ley	76,6%	89,3%	12,7%
13	EMPRESA DE SERVICIOS SANITARIOS LAGO PEÑUELAS S.A.	Sociedades	86,5%	89,0%	2,5%
14	EMPRESA DE FERROCARRILES DEL ESTADO (EFE)	Empresa creada por Ley	92,9%	88,3%	-4,6%
15	EMPRESA PORTUARIA SAN ANTONIO	Empresa creada por Ley	72,6%	88,0%	15,4%
16	EMPRESA NACIONAL DEL CARBÓN S.A.	Sociedades	90,4%	87,9%	-2,5%
17	EMPRESA PORTUARIA ARICA	Empresa creada por Ley	84,4%	87,4%	3,0%
18	TELEVISIÓN NACIONAL DE CHILE (TVN)	Empresa creada por Ley	65,6%	87,0%	21,5%
19	POLLA CHILENA DE BENEFICIENCIA S.A.	Sociedades	79,2%	85,8%	6,7%
20	EMPRESA PORTUARIA AUSTRAL	Empresa creada por Ley	80,3%	85,6%	5,3%
21	EMPRESA PORTUARIA VALPARAÍSO	Empresa creada por Ley	91,4%	85,5%	-5,8%
22	CASA DE MONEDA DE CHILE	Sociedades	83,5%	85,3%	1,8%
23	CORPORACIÓN NACIONAL DEL COBRE DE CHILE (CODELCO)	Empresa creada por Ley	87,3%	83,1%	-4,2%
24	FÁBRICAS Y MAESTRANZAS DEL EJÉRCITO	Empresa creada por Ley	70,4%	82,4%	12,0%
25	EMPRESA PORTUARIA ANTOFAGASTA	Empresa creada por Ley	75,8%	81,9%	6,1%
26	EMPRESA PORTUARIA IQUIQUE	Empresa creada por Ley	76,2%	81,5%	5,3%
27	EMPRESA PORTUARIA COQUIMBO	Empresa creada por Ley	71,1%	80,5%	9,4%
28	SOCIEDAD AGRICOLA SACOR LTDA.	Sociedades	68,1%	78,8%	10,7%
29	EMPRESA NACIONAL DE MINERÍA (ENAMI)	Empresa creada por Ley	71,1%	78,5%	7,4%
30	SOCIEDAD AGRICOLA Y SERVICIOS ISLA DE PASCUA LIMITADA (SASIPA)	Sociedades	62,4%	56,6%	¹¹ -5,8%

Puntajes por:

Empresas Públicas	Sociedades
88,8%	86,0%
Puntaje Promedio (20 Empresas Fiscalizadas)	Puntaje Promedio (10 Empresas Fiscalizadas)

INSTITUCION	PORCENTAJE DE CUMPLIMIENTO
EMPRESA PORTUARIA TALCAHUANO SAN VICENTE	100,0%
EMPRESA NACIONAL DE AERONÁUTICA DE CHILE	100,0%
EMPRESA DE CORREOS DE CHILE	98,1%
EMPRESA PORTUARIA PUERTO MONTT	97,2%
BANCO DEL ESTADO DE CHILE	96,5%
EMPRESA NACIONAL DEL PETROLEO (ENAP)	93,7%
EMPRESA PORTUARIA CHACABUCO	91,0%
ASTILLEROS Y MAESTRANZAS DE LA ARMADA	89,3%
EMPRESA DE FERROCARRILES DEL ESTADO (EFE)	88,3%
EMPRESA PORTUARIA SAN ANTONIO	88,0%
EMPRESA PORTUARIA ARICA	87,4%
TELEVISIÓN NACIONAL DE CHILE (TVN)	87,0%
EMPRESA PORTUARIA AUSTRAL	85,6%
EMPRESA PORTUARIA VALPARAÍSO	85,5%
CORPORACIÓN NACIONAL DEL COBRE DE CHILE (CODELCO)	83,1%
FÁBRICAS Y MAESTRANZAS DEL EJÉRCITO	82,4%
EMPRESA PORTUARIA ANTOFAGASTA	81,9%
EMPRESA PORTUARIA IQUIQUE	81,5%
EMPRESA PORTUARIA COQUIMBO	80,5%
EMPRESA NACIONAL DE MINERÍA (ENAMI)	78,5%

INSTITUCION	PORCENTAJE DE CUMPLIMIENTO
ZOFRI S.A.	100,0%
COMERCIALIZADORA DE TRIGO S.A. (COTRISA)	94,2%
EMPRESA CONCESIONARIA DE SERVICIOS SANITARIOS (ECONSSA)	91,5%
METRO S.A.	90,6%
EMPRESA DE SERVICIOS SANITARIOS LAGO PEÑUELAS S.A.	89,0%
EMPRESA NACIONAL DEL CARBÓN S.A.	87,9%
POLLA CHILENA DE BENEFICIENCIA S.A.	85,8%
CASA DE MONEDA DE CHILE	85,3%
SOCIEDAD AGRICOLA SACOR LTDA.	78,8%
SOCIEDAD AGRICOLA Y SERVICIOS ISLA DE PASCUA LIMITADA (SASIPA)	56,6%

Puntajes por SEP

SEP	NO SEP
83,88%	74,81%
Puntaje Promedio (22)	Puntaje Promedio (8)

INSTITUCION	PORCENTAJE DE CUMPLIMIENTO
EMPRESA PORTUARIA TALCAHUANO SAN VICENTE	100,0%
ZOFRI S.A.	100,0%
EMPRESA DE CORREOS DE CHILE	98,1%
EMPRESA PORTUARIA PUERTO MONTT	97,2%
COMERCIALIZADORA DE TRIGO S.A. (COTRISA)	94,2%
EMPRESA CONCESIONARIA DE SERVICIOS SANITARIOS (ECONSSA)	91,5%
EMPRESA PORTUARIA CHACABUCO	91,0%
METRO S.A.	90,6%
EMPRESA DE SERVICIOS SANITARIOS LAGO PEÑUELAS S.A.	89,0%
EMPRESA DE FERROCARRILES DEL ESTADO (EFE)	88,3%
EMPRESA PORTUARIA SAN ANTONIO	88,0%
EMPRESA NACIONAL DEL CARBÓN S.A.	87,9%
EMPRESA PORTUARIA ARICA	87,4%
POLLA CHILENA DE BENEFICIENCIA S.A.	85,8%
EMPRESA PORTUARIA AUSTRAL	85,6%
EMPRESA PORTUARIA VALPARAÍSO	85,5%
CASA DE MONEDA DE CHILE	85,3%
EMPRESA PORTUARIA ANTOFAGASTA	81,9%
EMPRESA PORTUARIA IQUIQUE	81,5%
EMPRESA PORTUARIA COQUIMBO	80,5%
SOCIEDAD AGRICOLA SACOR LTDA.	78,8%
SOCIEDAD AGRICOLA Y SERVICIOS ISLA DE PASCUA LIMITADA (SASIPA)	56,6%

INSTITUCION	PORCENTAJE DE CUMPLIMIENTO
EMPRESA NACIONAL DE AERONÁUTICA DE CHILE	100,0%
BANCO DEL ESTADO DE CHILE	96,5%
EMPRESA NACIONAL DEL PETROLEO (ENAP)	93,7%
ASTILLEROS Y MAESTRANZAS DE LA ARMADA	89,3%
TELEVISIÓN NACIONAL DE CHILE (TVN)	87,0%
CORPORACIÓN NACIONAL DEL COBRE DE CHILE (CODELCO)	83,1%
FÁBRICAS Y MAESTRANZAS DEL EJÉRCITO	82,4%
EMPRESA NACIONAL DE MINERÍA (ENAMI)	78,5%

Buenas Prácticas

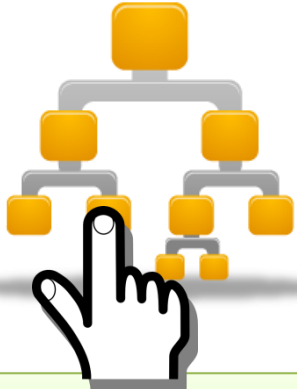

Organigrama Interactivo



Fecha de inicio del cargo de c/u de los directores y responsables de la gestión y administración de la empresa



Estados Financieros de período inferior al año



Nombre de Autoridad o Jefatura de la Unidad



Otra información consolidada del personal



Link a pág. web de c/u de las sociedades filiales o coligadas

Buenas Prácticas



Gerencia General
Franco Faccilongo



Franco Faccilongo
Gerente General
[Ver funciones y competencias](#)

Organigrama Interactivo



Nombre de Autoridad o Jefatura de la Unidad



Empresas Relacionadas

ASMAR posee dos Empresas Relacionadas:

SOCIBER
Sociedad Iberoamericana de Reparaciones Navales Ltda.
RUT: 87.806.400-3
Tipo de vinculo: Coligada

Astillero Naval que explota un dique flotante de 10.000 tons. de levante en el puerto de Valparaíso, para carenar y reparar naves mercantes y pesqueros industriales.

Es una empresa chilena creada el 9 de Enero de 1981, cuya propiedad la comparten en partes iguales ASMAR y los Astilleros NAVANTIA S.A. de España.



SISDEF
Compañía de Ingeniería de Sistemas y Desarrollos Funcionales Ltda.
RUT: 89.844.800-2
Tipo de vinculo: Filial

Link a pág. web de c/u de las sociedades filiales o coligadas



ESTADOS FINANCIEROS AÑO 2014

- SEPTIEMBRE 2014 >> [Descargar pdf](#)
- JUNIO 2014 >> [Descargar pdf](#)
- MARZO 2014 >> [Descargar pdf](#)

ESTADOS FINANCIEROS AÑO 2013

- MARZO 2013 >> [Descargar pdf](#)
- JUNIO 2013 >> [Descargar pdf](#)
- SEPTIEMBRE 2013 >> [Descargar pdf](#)
- DICIEMBRE 2013 >> [Descargar pdf](#)

ESTADOS FINANCIEROS AÑO 2012

- MARZO 2012 >> [Descargar pdf](#)
- JUNIO 2012 >> [Descargar pdf](#)
- SEPTIEMBRE 2012 >> [Descargar pdf](#)
- DICIEMBRE 2012 >> [Descargar pdf](#)

Estados Financieros de período inferior al año

Buenas Prácticas



Antonio Bertrand Hermosilla - Gerente División Sucursales



Es ingeniero comercial, contador auditor y bachiller en Ciencias Económicas de la Universidad de Chile. Posee un MBA en Finanzas y actualmente es candidato a doctor en Gestión de Negocios Internacionales de la Universidad de Lleida.

Desde 1990 se desempeña como docente en la facultad de Economía de la Universidad de Santiago, cargo que también ocupó en la Universidad de Chile, entre los años 1976 y 1985. Durante este tiempo, ha desarrollado diversos textos de apoyo académico en tópicos de matemáticas financiera para sus alumnos.

Trabajó como gerente Mesa de Dinero en el Banco Israelita de Chile desde 1979 hasta 1992.

A partir de 1992 se desarrolló como gerente de Tesorería en BancoEstado hasta junio de 2014. Además, realiza funciones como director de la filial BancoEstado S.A. Corredores de Bolsa desde 1999 a la fecha.

A partir de junio de 2014 se desempeña como gerente de División Sucursales de BancoEstado.

Cerrar

Fecha de inicio del cargo de c/u de los directores y responsables de la gestión y administración de la empresa



2014 (31 Octubre)		Género		Contrato		Renta Bruta (cifras en miles de pesos)		Renta Líquida (cifras en miles de pesos)	Observaciones
Nombre	Número	Mujeres	Hombres	Indefinido	Plazo Fijo	Fija 2014	Variable 2014	Fija y Variable 2014	
Gerente General	1	0	1	1	0	112.294	13.740	100.827	1.- 2.- 3.-
Gerentes	4	0	4	3	0	281.192	26.249	245.953	2.- 3.-
Trabajadores	58	16	42	58	1	1.045.748	91.586	909.867	2.- 3.-
Totales	63	16	47	62	1	1.439.234	131.575	1.256.647	

Otra información consolidada del personal

- 1.- Dispone de vehículo para el cargo de Gerente General o quien lo subrogue.
- 2.- Renta Variable constituida por el Bono Cumplimiento de Metas 2013.
- 3.- Para el cumplimiento de comisiones del servicio, se extienden anticipos a rendir (no de libre disposición) que no incrementan patrimonio a nivel personal.

Ranking: Buenas Prácticas

EMPRESA	PUNTAJE BUENAS PRACTICAS
EMPRESA DE CORREOS DE CHILE	100,0%
EMPRESA PORTUARIA IQUIQUE	88,9%
EMPRESA PORTUARIA CHACABUCO	81,8%
EMPRESA PORTUARIA SAN ANTONIO	81,8%
EMPRESA PORTUARIA ARICA	77,8%
ZOFRI S.A.	77,8%
EMPRESA CONCESIONARIA DE SERVICIOS SANITARIOS (ECONSSA)	66,7%
EMPRESA PORTUARIA AUSTRAL	66,7%
POLLA CHILENA DE BENEFICIENCIA S.A.	66,7%
SOCIEDAD AGRICOLA Y SERVICIOS ISLA DE PASCUA LIMITADA (SASIPA)	66,7%
TELEVISIÓN NACIONAL DE CHILE (TVN)	66,7%
EMPRESA DE FERROCARRILES DEL ESTADO (EFE)	63,6%
EMPRESA NACIONAL DE AERONÁUTICA DE CHILE	63,6%
EMPRESA NACIONAL DEL CARBÓN S.A.	63,6%
EMPRESA PORTUARIA ANTOFAGASTA	63,6%
EMPRESA PORTUARIA TALCAHUANO SAN VICENTE	63,6%
CASA DE MONEDA DE CHILE	55,6%
EMPRESA PORTUARIA VALPARAÍSO	55,6%
BANCO DEL ESTADO DE CHILE	54,5%
CORPORACIÓN NACIONAL DEL COBRE DE CHILE (CODELCO)	54,5%
EMPRESA NACIONAL DE MINERÍA (ENAMI)	54,5%
EMPRESA NACIONAL DEL PETROLEO (ENAP)	54,5%
FÁBRICAS Y MAESTRANZAS DEL EJÉRCITO	54,5%
METRO S.A.	54,5%
ASTILLEROS Y MAESTRANZAS DE LA ARMADA	45,5%
COMERCIALIZADORA DE TRIGO S.A. (COTRISA)	44,4%
EMPRESA DE SERVICIOS SANITARIOS LAGO PEÑUELAS S.A.	44,4%
EMPRESA PORTUARIA PUERTO MONTT	33,3%
SOCIEDAD AGRICOLA SACOR LTDA.	11,1%
EMPRESA PORTUARIA COQUIMBO	0,0%

BUENAS PRACTICAS EVALUADAS:

- Organigrama interactivo
- Nombre de la autoridad o funcionario público que ejerce la jefatura de la unidad
- Estados financieros de periodo inferior al año
- Link a la página Web de cada una de las sociedades filiales o coligadas de la empresa y de las entidades
- Fecha de inicio del cargo de cada uno de los directores y responsables de la gestión y administración de la empresa
- OTRA información consolidada en relación al personal

**PUNTAJE
PROMEDIO
USABILIDAD**

72,67%



- 20 EMPRESAS PÚBLICAS CREADAS POR LEY
- 10 SOCIEDADES DEL ESTADO

EMPRESA	TIPO	SECTOR
EMPRESA PORTUARIA CHACABUCO	Empresa creada por Ley	Portuario
TELEVISIÓN NACIONAL DE CHILE (TVN)	Empresa creada por Ley	Comunicaciones
EMPRESA PORTUARIA IQUIQUE	Empresa creada por Ley	Portuario
EMPRESA PORTUARIA TALCAHUANO SAN VICENTE	Empresa creada por Ley	Portuario
EMPRESA PORTUARIA VALPARAÍSO	Empresa creada por Ley	Portuario
EMPRESA PORTUARIA ARICA	Empresa creada por Ley	Portuario
EMPRESA DE CORREOS DE CHILE	Empresa creada por Ley	Servicios
EMPRESA PORTUARIA ANTOFAGASTA	Empresa creada por Ley	Portuario
EMPRESA PORTUARIA PUERTO MONTT	Empresa creada por Ley	Portuario
ASTILLEROS Y MAESTRANZAS DE LA ARMADA	Empresa creada por Ley	Manufactura
BANCO DEL ESTADO DE CHILE	Empresa creada por Ley	Financiero
EMPRESA NACIONAL DEL PETROLEO (ENAP)	Empresa creada por Ley	Minero
EMPRESA PORTUARIA COQUIMBO	Empresa creada por Ley	Portuario
EMPRESA DE FERROCARRILES DEL ESTADO (EFE)	Empresa creada por Ley	Transporte
EMPRESA PORTUARIA SAN ANTONIO	Empresa creada por Ley	Portuario
EMPRESA NACIONAL DE MINERÍA (ENAMI)	Empresa creada por Ley	Minero
FÁBRICAS Y MAESTRANZAS DEL EJÉRCITO	Empresa creada por Ley	Manufactura
EMPRESA PORTUARIA AUSTRAL	Empresa creada por Ley	Portuario
CORPORACIÓN NACIONAL DEL COBRE DE CHILE (CODELCO)	Empresa creada por Ley	Minero
EMPRESA NACIONAL DE AERONÁUTICA DE CHILE	Empresa creada por Ley	Manufactura
EMPRESA NACIONAL DEL CARBÓN S.A.	Sociedades	Minería
POLLA CHILENA DE BENEFICIENCIA S.A.	Sociedades	Servicios
COMERCIALIZADORA DE TRIGO S.A. (COTRISA)	Sociedades	Servicios
ZOFRI S.A.	Sociedades	Comercio
METRO S.A.	Sociedades	Transporte
SOCIEDAD AGRICOLA Y SERVICIOS ISLA DE PASCUA LIMITADA (SASIPA)	Sociedades	Servicios
EMPRESA CONCESIONARIA DE SERVICIOS SANITARIOS (ECONSSA)	Sociedades	Servicios
CASA DE MONEDA DE CHILE	Sociedades	Manufactura
EMPRESA DE SERVICIOS SANITARIOS LAGO PEÑUELAS S.A.	Sociedades	Servicios
SOCIEDAD AGRICOLA SACOR SpA	Sociedades	Agrícola

ENACAR:

En Junta Extraordinaria de Accionistas de la Empresa Nacional del Carbón S.A., celebrada el 11 de Abril de 2013, se acordó la disolución anticipada y liquidación de la sociedad. El Acta de la referida Junta Extraordinaria de Accionistas se redujo a escritura pública de fecha 22 de Abril de 2013 ante la Notario de Santiago doña María Gloria Acharán Toledo, cuyo extracto fue publicado en el Diario Oficial N° 40542 del 24 de Abril de 2013. En consecuencia, se encuentran cumplidas las exigencias formales para que pueda constituirse y entrar en funciones la Comisión Liquidadora, cesando en sus funciones el Directorio de la sociedad.

SACOR: La Comisión Liquidadora está integrada por los siguientes miembros: Presidente don Miguel Ángel Castillo Yoma, Miembro Comisión don Alfredo Finger Camus y Miembro Comisión don Leonardo Valenzuela Valencia

Ranking: Buenas Prácticas

EMPRESA	PUNTAJE BUENAS PRACTICAS	PUNTAJE CUMPLIMIENTO
EMPRESA DE CORREOS DE CHILE	100,0%	98,13%
EMPRESA PORTUARIA IQUIQUE	88,9%	90,97%
EMPRESA PORTUARIA CHACABUCO	81,8%	88,02%
EMPRESA PORTUARIA SAN ANTONIO	81,8%	81,46%
EMPRESA PORTUARIA ARICA	77,8%	100,00%
ZOFRI S.A.	77,8%	100,00%
EMPRESA CONCESIONARIA DE SERVICIOS SANITARIOS (ECONSSA)	66,7%	100,00%
EMPRESA PORTUARIA AUSTRAL	66,7%	88,33%
POLLA CHILENA DE BENEFICIENCIA S.A.	66,7%	87,85%
SOCIEDAD AGRICOLA Y SERVICIOS ISLA DE PASCUA LIMITADA (SASIPA)	66,7%	87,40%
TELEVISIÓN NACIONAL DE CHILE (TVN)	66,7%	81,94%
EMPRESA DE FERROCARRILES DEL ESTADO (EFE)	63,6%	96,53%
EMPRESA NACIONAL DE AERONÁUTICA DE CHILE	63,6%	93,68%
EMPRESA NACIONAL DEL CARBÓN S.A.	63,6%	91,52%
EMPRESA PORTUARIA ANTOFAGASTA	63,6%	90,58%
EMPRESA PORTUARIA TALCAHUANO SAN VICENTE	63,6%	87,01%
CASA DE MONEDA DE CHILE	55,6%	85,83%
EMPRESA PORTUARIA VALPARAÍSO	55,6%	85,56%
BANCO DEL ESTADO DE CHILE	54,5%	83,13%
CORPORACIÓN NACIONAL DEL COBRE DE CHILE (CODELCO)	54,5%	82,38%
EMPRESA NACIONAL DE MINERÍA (ENAMI)	54,5%	78,51%
EMPRESA NACIONAL DEL PETROLEO (ENAP)	54,5%	56,60%
FÁBRICAS Y MAESTRANZAS DEL EJÉRCITO	54,5%	89,31%
METRO S.A.	54,5%	85,54%
ASTILLEROS Y MAESTRANZAS DE LA ARMADA	45,5%	85,28%
COMERCIALIZADORA DE TRIGO S.A. (COTRISA)	44,4%	94,17%
EMPRESA DE SERVICIOS SANITARIOS LAGO PEÑUELAS S.A.	44,4%	89,04%
EMPRESA PORTUARIA PUERTO MONTT	33,3%	97,22%
SOCIEDAD AGRICOLA SACOR LTDA.	11,1%	78,83%
EMPRESA PORTUARIA COQUIMBO	0,0%	80,52%

BUENAS PRACTICAS EVALUADAS:

- Organigrama interactivo
- Nombre de la autoridad o funcionario público que ejerce la jefatura de la unidad
- Estados financieros de periodo inferior al año
- Link a la página Web de cada una de las sociedades filiales o coligadas de la empresa y de las entidades
- Fecha de inicio del cargo de cada uno de los directores y responsables de la gestión y administración de la empresa
- OTRA información consolidada en relación al personal

**PUNTAJE
PROMEDIO
USABILIDAD**

72,67%



1.1 Marco Normativo

NOMBRE	TIPO NORMA	NÚMERO	FECHA PUBLICACIÓN	ARCHIVO
Autoriza al Estado para desarrollar actividades empresariales relacionadas con prestaciones telegráficas, y faculta al Presidente de la República para transformar el Servicio de Correos y Telégrafos	Ley	Nº 18.016	5 de agosto de 1981	 Descargar 24.39 kb
Crea la "Empresa de Correos de Chile", dispone la constitución de "TELEX CHILE Comunicaciones Telegráficas S.A." y pone término a la	Decreto Con Fuerza de Ley	Nº 10	30 de Enero de 1982	 Descargar 23.92 kb



1.2 Estructura Orgánica

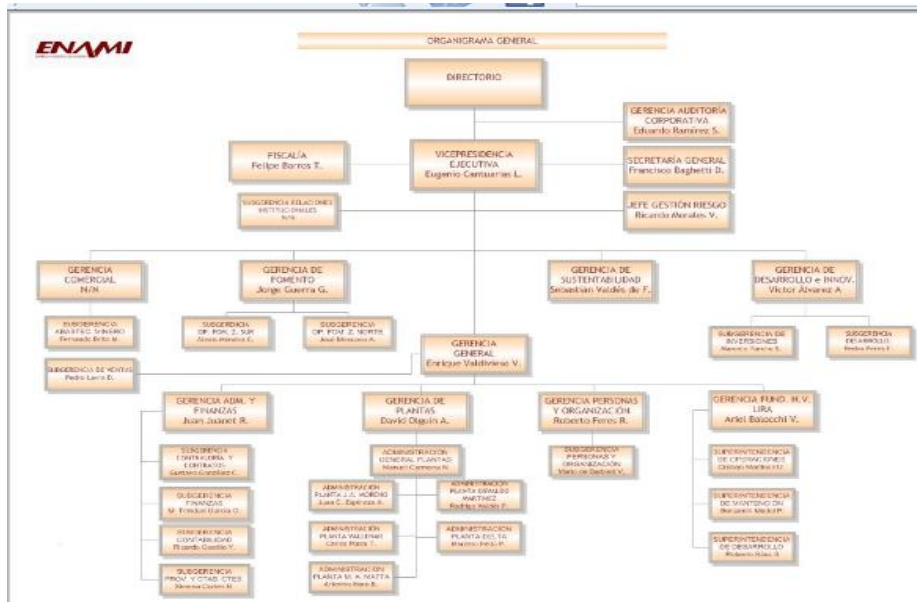

Gerencia de Auditoría Corporativa

Objetivo principal

La Gerencia de Auditoría Corporativa contribuye en forma independiente, objetiva y en calidad asesora, al logro de los objetivos corporativos, ello mediante la práctica de un enfoque sistemático y profesional, efectuado por profesionales de excelencia, para evaluar y mejorar la efectividad de la administración del riesgo, del control interno de los procesos operacionales y de gestión de ENAMI. A la vez proporciona al Estado de Chile una garantía razonable en cuanto a que la actuación de la administración se ejecuta conforme al marco legal y de las mejores prácticas de los gobiernos corporativos.

Objetivos generales

- Proteger los activos de la organización, auditar el cumplimiento de normativas (sean éstas internas o externas), políticas y directrices y principios fundamentales de gestión de la Empresa, en el marco de las buenas prácticas de gobiernos corporativos.
- Verificar que los riesgos de la compañía estén formalmente monitoreados y administrados y para ello evaluará el diseño y efectividad operativa de los controles internos que mitigan dichos riesgos.
- Fomentar el desarrollo de profesionales de excelencia en el ámbito de la auditoría interna, que sean agentes permanentes en la agregación de la cadena de valor de ENAMI.
- Asesorar a la Administración superior de ENAMI en diversos ámbitos de gestión, que ayuden al cumplimiento de los objetivos estratégicos de la empresa.

Funciones

- Asesorar al Directorio, Vicepresidente Ejecutivo, Comité Consultivo de Auditoría y Finanzas y las gerencias de línea.
- Preparar y ejecutar el plan de auditoría anual, basado principalmente en la Administración de Riesgos Corporativos.
- Coordinar las actividades de auditoría y ser contraparte de entes fiscalizadores y Auditores externos.

1.3 Estados Financieros



Memoria Anual y Estados Financieros ASMAR 2011

Formato PDF | Tamaño 4.993 Kb



Memoria Anual ASMAR 2010

Formato PDF | Tamaño 4.915 Kb

Estados Financieros ASMAR 2010

Formato PDF | Tamaño 4.073 Kb

ESTADOS FINANCIEROS CONSOLIDADOS

*Astilleros y Maestranzas de la Armada y Filial
Al 31 de diciembre de 2011, 2010 y 1 de enero 2010*

■ Informe de los Auditores Independientes	57
■ Estados de Situación Financiera Consolidados	58
■ Estados de Resultados Integrales Consolidados	60
■ Estados de Flujos de Efectivo Consolidados	62
■ Estados de Cambios en el Patrimonio Neto Consolidados	64
■ Notas a los Estados Financieros Consolidados	65

1.4 Filiales y Coligadas

Filiales y Coligadas

 A+ A-

Rubro Minería	% Participación directa e indirecta de Codelco	Fecha de constitución
Agua de la Falda S.A.	43,28%	25/julio/1996
Cía. Minera Picacho	99,99%	26/septiembre/1994
Compañía Contractual Minera Los Andes Ltda.	100,00%	16/mayo/1996
Exploraciones Mineras Andina S.A.	100,00%	29/julio/2004
Inca de Oro S.A.	34,00%	11/junio/2009
Minera Gaby SpA	100,00%	15/junio/2011
Santiago de Río Grande S.A.	100,00%	02/octubre/1998
SCM El Abra	49,00%	28/junio/1994

1.5 Composición del Directorio

DIRECTORIO

Carlos Zepeda Hernández (2010 - 2016)



» Presidente del Directorio

Abogado, Licenciado en Ciencias Jurídicas de la Universidad de Chile y miembro del Colegio de Abogados desde 1992. Es también socio del estudio jurídico "Espina, Zepeda & Acosta", dedicado a temas corporativos y comerciales. Posee amplia experiencia en aspectos societarios, contractuales, comerciales, inmobiliarios e inversión extranjera, tomando parte en el manejo y dirección jurídica de asuntos corporativos, contractuales, tributarios y negociaciones de clientes. Actualmente, es director de la Compañía Chilena de Fósforos S.A., Asfaltos Chilenos S.A. y SMU S.A. Es además, director en representación del Fisco en Metro S.A.; Empresa Periodística La Nación S.A y Gráfica Puerto Madero S.A."

Cristián Leay Morán (2008 - 2016)



» Director

Ingeniero de la Universidad Técnica del Estado, Director Ejecutivo y Consejero del Centro de Estudios Nueva Minería, entidad privada dedicada al estudio de la actividad minera nacional e internacional. Fue Diputado de la República entre 1990 y 2005, período en el que presidió e integró distintas Comisiones de trabajo: Minería; Energía; Relaciones Exteriores; Economía y otras. En la actualidad ocupa cargos de presidente de directorio, gerente general, socio y asesor de compañías mineras.

Marcia Scantlebury Elizalde (2007 - 2016)



» Vicepresidenta del Directorio

Licenciada en Periodismo y Comunicaciones de la Universidad Católica de Chile. Se ha desempeñado como investigadora, redactora y ha ocupado varios cargos directivos y de gestión en diversos medios de comunicación de Chile y de otros países de América Latina. Fue directora de Cultura durante los dos primeros años del gobierno del Presidente Eduardo Frei Ruiz-Tagle (1995-1996). Ha sido Jefa de Prensa de Ricardo Lagos y Eduardo Frei. Se ha desempeñado en directorios y realizado consultorías a universidades, organismos internacionales y organizaciones vinculadas a reivindicaciones gremiales, por la paz, los derechos humanos y de la mujer. Fue directora de la Corporación Villa Grimaldi y ha sido encargada por la Presidenta Michelle Bachelet del proyecto Museo de la Memoria y los Derechos Humanos.

Antonio Leal Labrín (2012 - 2020)



» Director

Sociólogo de la Universidad de Concepción, Chile; Magister en Relaciones Internacionales del Instituto de Estudios Internacionales, Roma, Italia; Doctor en Filosofía de la Universidad de las Ciencias de Szeged, Hungría. Director del Magister en Ciencia Política y Comunicación, del Diplomado en Comunicación y Marketing Político y de la Carrera de Sociología de la Universidad Mayor. Profesor de Filosofía en el Magister de Filosofía de la USACH y Profesor de

1.6 Información consolidada del Personal

Personal  Imprimir  Compartir

Tipo Contrato	2011	Septiembre 2012
Contrato Indefinido	1268	1.255
Contrato a Plazo Fijo	46	37
Contrato por Obra	41	46
Honorarios		
Total Empresa	1.355	1.338

Lugar de Desempeño	N° Trabajadores Diciembre 2011	N° Trabajadores Septiembre 2012
Arica	5	3
Tocopilla	5	5
Antofagasta	8	8
Calama	2	2
Planta José Antonio Moreno, Taltal	73	76
Planta Osvaldo Martínez, El Salado	68	74
Planta Manuel Antonio Matta	96	97

32



1.7 Remuneración equipo directivo



Astilleros y Maestranzas de la Armada
Certificados ISO-9001

REMUNERACIONES DIRECTOR Y ADMINISTRADORES DE PLANTAS INDUSTRIALES (a agosto de 2012)

Unidad	Nombre Empleado	Cargo	Remuneración Total Mensual Vigente (CLP)	Valores USD												Valores CLP																
				Enero	Febrero	Marzo	Abril	Mayo	Junio	Julio	Agosto	Septiembre	Octubre	Noviembre	Diciembre	Enero	Febrero	Marzo	Abril	Mayo	Junio	Julio	Agosto	Septiembre	Octubre	Noviembre	Diciembre					
Dirección	CA FONZO MORAN, ANDRES	DIRECTOR	(1)	0,00	0,00	0,00	0,00	3.813,00	3.211,00	3.211,00	0,00						157.211	157.211	227.883	66.872	157.211	279.488	751.117	182.147								
Dirección	CN VELOSO VALENZUELA, MARIO	SUBDIRECTOR	(1)	0,00	0,00	0,00	0,00	0,00	0,00	0,00	0,00						0	0	275.864	26.254	26.254	0	446.312	91.888								
Vegetación	CN KOHLER GARY, LUIS	ADMINISTRADOR ASMAR (V)	(1)	0,00	0,00	0,00	0,00	0,00	0,00	0,00	0,00						0	0	32.254	0	26.254	0	157.522	26.254								
Talcahuano	CN JOHNSON ARANDA, CRISTIAN	ADMINISTRADOR ASMAR (T)	(1)	0,00	0,00	0,00	2.125,00	2.968,00	293,00	0,00	2.782,00						294.474	91.888	91.888	52.506	178.850	91.888	348.410	144.306								
Magallanes	CN MAHLDER DELGADO, MARCELO	ADMINISTRADOR ASMAR (M)	(1)	0,00	0,00	0,00	0,00	0,00	0,00	0,00	0,00						0	0	0	0	157.522	0	26.254	0								









Nota:
(1) El Director y Administradores de las Plantas Industriales, oficiales en servicio activo, gozan de los beneficios remuneracionales y no remuneracionales previstos en el DFL (D) N°1 de 1997, y una asignación de nivelación conforme a lo establecido en el artículo 17 de la Ley N° 18.296.



Banner TA



Gobierno Transparente:

 Marco Normativo ver más	 Administración ver más	 Personal ver más	 Remuneraciones Directorio ver más
 Remuneraciones Personal ver más	 Memorias y Estados Financieros ver más	 Estados Financieros ver más	 Tarifas Vigentes ver más

USABILIDAD

Empresas Públicas

Usabilidad- Instrucción General N°5

- *“Las Empresas deberán publicar la información requerida en el punto 1 de manera clara y precisa, bajo un banner especialmente dedicado a Transparencia Activa, incluido en un lugar fácilmente identificable en la página de inicio de sus respectivos sitios web institucionales.”*

Numeral 4, I.G. N°5 del Consejo para la Transparencia sobre Transparencia Activa.

¿Qué es la usabilidad?

- Es la medida de la calidad de la experiencia que tiene un usuario cuando interactúa con un producto o sistema.
- Disciplina que estudia la forma de diseñar sitios web para que los usuarios puedan interactuar con ellos de la forma más fácil, cómoda e intuitiva posible.



¿Hay reglas para la usabilidad?

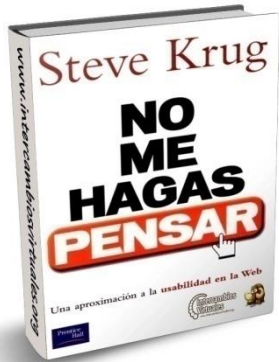

“Cuando se mire una página web, ésta ha de ser obvia, evidente, clara y fácil de entender...”

“Tendría que poder entenderla (qué es y cómo usarla) sin agotar esfuerzos pensando en ella”.



Jakob Nielsen

Algunas recomendaciones páginas web:

- Dejar claro de quien es el sitio y qué permite hacer a quienes lo visitan.
- Sistema de navegación visible y completo.
- Contenidos de manera clara, con títulos comprensibles.
- Uso adecuado de imágenes y elementos gráficos.

Conceptos relacionados con *usabilidad*

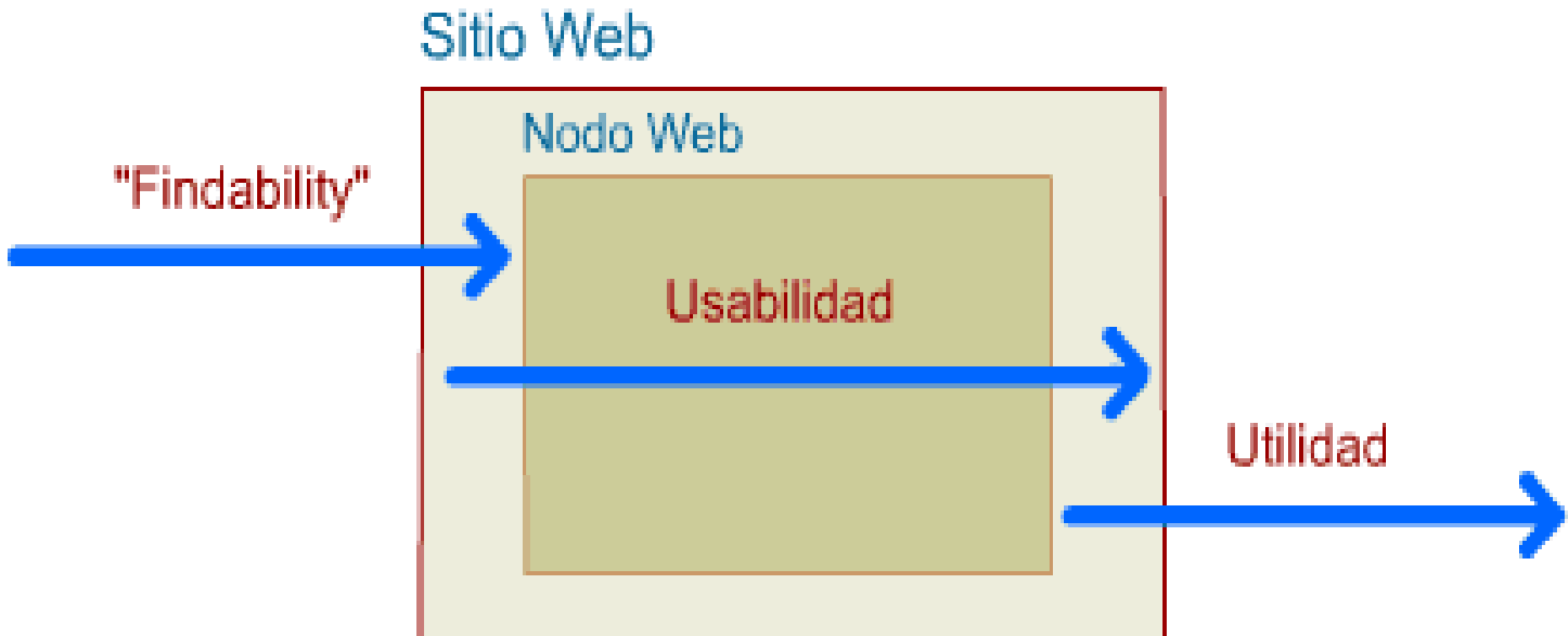

Reunión Usabilidad- Junio 2013

Alejandro Barros



Licenciado en Ciencias de la Ingeniería
mención Computación, Universidad de Chile.
Máster en Ciencias mención Computación,
Universidad de Chile.

Consultor en FAO, BID, Banco Mundial y Comunidad
Económica Europea.
Desarrollo de proyectos en áreas como Gobierno Electrónico,
Planificación Estratégica,

Sentarse desde el lado ciudadano:
¿De qué manera yo genero un espacio de interacción de acceso a la
información pública ciudadano céntrico?

Liubov Dombrovskaja



Mathematician, Applied Mathematics, Saint
Petersburg State University
Master of Science, Applied Mathematics, Saint
Petersburg State University
PhD in Engineering, Computer Science, Pontificia
Universidad Católica de Chile

Profesora Asistente Universidad Técnica Federico Santa
María. Entre los cursos que ha realizado se encuentran:
- Diseño de Interfaces Usuarías.
- Fundamentos de Informática.
- Taller de Desarrollo de Software.

Existen tres formas de evaluación:
-**Encuestas**, a través de los mismos sitios.
-**Observación**. Cómo el ciudadano busca la información y logra
encontrar lo que busca.
-**Experta**. A través de una guía o checklist.

Puntaje Usabilidad

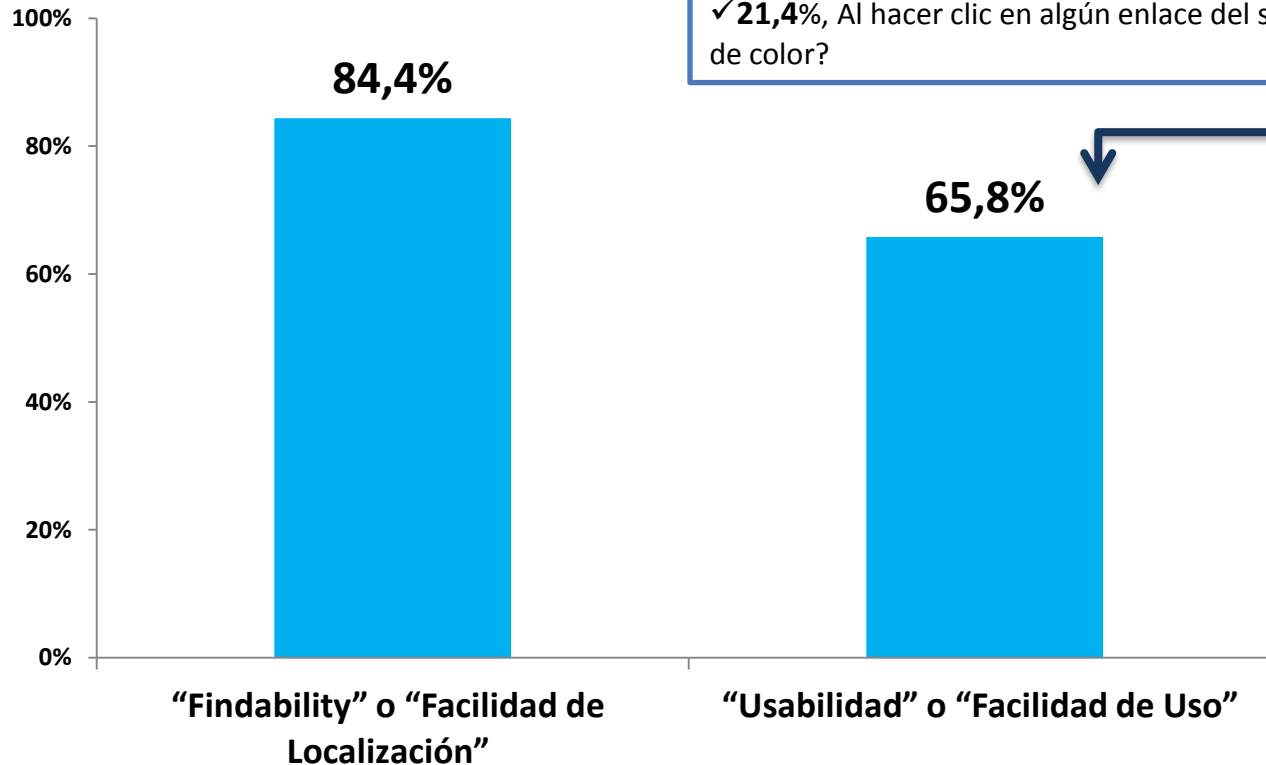

- ✓ **89,2%** información se encuentra a 3 clic
- ✓ **40,0%**, Se presenta en el sitio de TA las llamadas "migas de pan"?
- ✓ **21,4%**, Al hacer clic en algún enlace del sitio de TA, ¿este cambia de color?

- ✓ **96,4%**, se encontró en la primera página en el sitio de búsqueda Google y Bing
- ✓ **100%**, El Banner TA, puede ser visualizado desde el navegador Google Chrome, Mozilla e I. Explorer
- ✓ **40%**, El Banner TA, se presenta en la parte superior de la pagina WEB

Puntajes por Sector

SECTOR	Empresa creada por Ley			Sociedades			Nº	Promedio de PUNTAJE NOVIEM_2014
	Nº	PUNTAJE PROMEDIO MARZ_2014	PUNTAJE PROMEDIO NOVIEM_2014	Nº	PUNTAJE PROMEDIO MARZ_2014	PUNTAJE PROMEDIO NOVIEM_2014		
Agrícola				1	68,14%	78,83%	1	78,83%
Comercio				1	79,74%	100,00%	1	100,00%
Comunicaciones	1	65,56%	87,01%				1	87,01%
Financiero	1	80,49%	96,53%				1	96,53%
Manufactura	3	73,72%	90,56%	1	83,49%	85,28%	4	89,24%
Minería	3	77,09%	85,11%	1	90,35%	87,85%	4	85,79%
Portuario	10	76,94%	87,86%				10	87,86%
Servicios	1	96,25%	98,13%	5	79,54%	83,43%	6	85,88%
Transporte	1	92,92%	88,33%	1	79,12%	90,58%	2	89,46%
Total I	20			10			30	87,84%